青島大新民報

報費每月三元五角（外埠加郵六角）

擊落敵機八架 拉巴爾及小島戰果

（拉巴爾中華電）二十一日拉巴爾有敵機來襲計百六十架來襲、經日方之邀擊擊墜其轟炸機一架、戰鬥機三架、擊破其B24型B25型各一架、日方之損害輕微云。（中部太平洋〇〇基地中華電）二十一日晨小島有敵中型機數架來襲、經日方之邀擊、擊墜其二架、日方無損害云。

日印兩軍攻入印度 堂堂進駐馬尼普爾侯國

（緬甸中華電）目指中部印度國境猛進中之印度國民軍、在日軍協力下、遂於二十一日午後突破國境突入祖國、高揚光輝三色旗、而飄揚於印度大地矣。又與國民軍相呼應進擊之日軍精銳各部隊、對總崩潰之敵加以猛進擊、戰果正擴大中云。

（里斯本中華電）渡欽德文、馬尼普爾兩河如怒濤進擊之日軍、既突破國境開入印度領內、據新台利來電稱、敵東南亞細亞司令部、於二十二日公報承認右事實、發表如下：沿欽德文河進擊之日本軍、由山岳地帶一處乃至二處突破國境、突入馬尼普爾侯國云。

（里斯本中華電）決行欽德文河敵前渡河之日本軍、今勢如怒濤向印度東部開始進擊、據新台利來電、反軸心東南亞細亞軍司令部印度標準時間二十一日午後八時以公報、使用迂然言句、承認大規模日本軍之進擊、發表如下：在欽德文河西方日本軍繼續全面西進運動、更日本軍砲兵及步兵部隊對斯普拉姆北方尼本坦帕之反軸心軍陣地加以猛攻擊云。

〓蒙多布南區亦開始攻勢〓

（里斯本中華電）據新台利來電稱、敵東南亞細亞軍司令部以二十二日公報發表、謂日本軍在蒙多、布南地區開始強力攻勢云云。

將完成歷史偉業

成功雄渾滅敵作戰 日印兩國國旗到處光輝飄揚 緬甸已成爲東亞大防塞

（東京中華電）激擊敵猿將三軍之緬甸反攻、二月上旬毅然敢行先制攻擊之駐緬日陸軍部隊、對南部國境阿拉干山系、中部國境珍丘陵、相繼展開進攻作戰、予猿印軍以殲滅打擊、同時對北緬佛昆地區蠢動之駐印重慶軍、以巧妙柔軟出血作戰、與以莫大損害、雄渾無比之此大作戰、現且一千數百公里國境全線、在日軍絕對的主動權下強烈推進、尤以在中部國境已衝破加山脈之戰線精銳日軍及印度國民軍、有力大兵團、於數地點既突破國境、勢如破竹深入印度、進攻又達成久已熱望踏上祖國而歡騰之國民軍、高揚獨立三色旗、與擁護支援解放印度光輝使命之日本國旗之旭日旗、於吹春風蕩漾中到處飄揚、如斯、緬甸國境戰線由保衛緬甸成爲印度進攻作戰基地、一變其性格、大東亞西方防塞之緬甸戰略布陣益加鞏固化、由保衛盟邦緬甸獨立保衛戰一舉拔本塞源殲滅在東部敵蠢動策源地、一掃禍根、同時在強力推進印度解放戰大方針之下、展開雄大進攻印度作戰、因此大作戰之進展、關於反攻作戰指導、始終繼續反日中之敵陣營與以不易之衝擊、各戰線早呈大狼狽醜態、如斯敵陣營之狼狽困惑之印度民衆、對日印軍之策應、極急速白熱化、猿印軍之印人部隊脫離猿軍指揮、參加祖國獨立戰之人數增大云。

猛砲擊鐵台姆市街 敵三個旅團瀕殲滅命運

（緬甸〇〇前線基地中華特派員電）奪取開尼台比克要塞之日軍精銳各部隊、期對鐵台姆周邊敵加以徹底殲滅、十八日夜對鐵台姆前面台姆鑽敵陣地開始猛攻擊、又佔領〇〇之日軍重砲兵隊、十九日晨對鐵台姆市街加以猛烈砲擊、尤其巨砲威力已十二分發揮、使敵震駭、爲此在東山鐵台姆兩地區敵方十七師及第四十八、六十三、十四、三個旅團、由第二十師救出已無望、其殲滅戰今入最後階段、敵兵支離滅裂化、捨武器向西方或東方密林內彷徨、按鐵台姆市爲直徑一英尺之杉林所掩蔽之丘上市街、第十七師戰鬥司令所在此、爲珍丘陵爲行政主要地云。

佔領要點數處 機械化部隊發揮威力

（里斯本中華電）印緬國境方面之日印同盟軍、自發動新攻勢後、在緬印國境猿印軍即告崩潰、茲據路透社之前線消息稱：日印同盟軍現由印緬戰線之數處向印度國境續行進擊中、日印同盟軍已將兵力軍需等集結於欽德文河兩岸地區、向比森谷進攻、並渡過欽德文河、向該河西方密林地帶前進、與猿印軍第十四軍一部展開激戰、又哈比方面之猿印軍、爲阻止日印同盟軍之前進、特將兵力集於鐵台姆及達姆兩線、作頑強之抵抗、然日印同盟軍以中型戰車及輕戰車集團、反覆猛攻、同時重砲轟射特海特地區、又日印同盟軍已進至鐵台姆南方丘陵地帶約六哩之地一點、而佔領鐵台姆主要路之猿印軍數處陣地矣云。

時論

日印兩軍長驅攻入印境

關於猿軍反攻緬甸作戰、我們早經知其必敗、其必敗的原因、並不僅是軍事上的強弱關係、而是政治上的意義問題、就大體來說、猿軍攻緬的目的、是想使獨立未久的緬甸、重新投入他的懷抱、俾再恣肆其侵略、這自然是正義上所不許的、再以此次在印緬國境作戰的日軍、和臨時協助日軍作戰的緬甸軍隊來說、更具有極偉大的政治意義、無疑的、日軍是爲了解放東亞而戰、印國民軍是爲了解放祖國而戰、而緬軍則是爲了保衛祖國而戰、所謂師出有名、自然所向無敵、在此種正邪懸殊有若霄壤的情況之下、日印緬軍的戰無不勝攻無不取、以及猿軍部隊的望風披靡一敗再敗、是一種當然的歸趨、據最近電訊、日印兩軍、自攻陷印緬國境要衝開尼台比克與東山以後、更乘勝西進、現已長驅攻入印度境內、戰果更看着擴大中、消息傳來、我們不禁看待望解放已久的四萬萬印度民衆、表示無限的慶幸之意。

印度臨時政府主席兼國民軍總帥的章德拉波斯氏、過去曾屢次聲明、決爲解放印度奮戰到底、並以攻入台利、使三色國旗高懸於猿印督官邸的樓頂爲最大目標、這在存有某種觀念的人們看來、也許以爲這是一種超常識的希望、但爲時無幾、此種觀念已完全爲鐵的事實所打破、日軍和印度國民軍、已突破印緬國境而直入印度國內、沉吟於猿國暴政之下的印度民衆、直接看到爲祖國解放而獲得勝利的國民軍部隊、其歡欣鼓舞之情、實非我們局外人所能想向、印度四萬萬民衆的解放、已因此而確立鞏固基礎、這可以說是東亞解放戰爭中最偉大最光榮的收穫、凡屬東亞民族、無不人同此心、心同此理、我們眼看被猿人壓榨侵略已達百年之久的印度民族、將在自己同胞所組成的國民軍的努力之下、和爲東亞解放而興正義之師的日本軍隊的協助之下、擺脫桎梏、恢復自由、再以東亞民族的本然姿態、從事於共榮圈的建設、猿帝國的主義者夾起尾巴、逃出東亞天地、自然是意料中事。

勝利榮光終必屬於軸心國

印度獨立成爲現實 將印土交臨時政府 東條首相國會演說

（東京中華電）日東條首相於二十二日國會衆院再開會議席上發言、其大旨如次：（圖爲東條首相）余藉此機會就政府應付現在重大時局之決意、在此一個年月間戰局愈緊迫、在太平洋敵傾全力來攻馬紹爾、空襲馬利亞納、對此、我前線勇士壯烈勇戰奮鬥、擊退敵軍、然恃物量戰勢之敵、必將企圖大規模反攻、故日前進戰局可謂決定深刻決戰階段、在如斯戰局重大之今日、已無前線後方之別、蓋於戰爭與敢遂行縱橫方略、同時一億國民其所有者全力、傾注戰之一點、乃必勝之要訣也、值此之秋、政府對於戰局之推移、自去年九月底決定當前「國政運營要綱」後、採取緊急措置以來、因官民全體一致努力、在戰力方面尤以航空戰力日增、甚大、緊迫戰局日形緊張、事態已不容一刻躊躇、愛權立統帥與國務之緊密化、同時政府爲緊急措置、決定「決戰非常措置要綱」、而對於國內施政更採用徹底之方策、萬此次之非常措置者、完全集中國民力量、飛躍增強戰力一點、藉完成必勝體制、因是政府確信必勝、在國民方面、協力政府之新措置、已展開強力國民總動員運動、而推進更加強戰力、增強生產、確保食糧及防衛國土諸施策、對此成果政府之期待亦甚大、當此之秋、大東亞各國家諸民族精誠團結、密切提攜、克服各種困難、期使擊猿獨戰略東亞之野心、爲建設大東亞新秩序而攜手邁進中、如斯大東亞各國家各民族之奮鬥精神、與對日本協力各誠意、實堪敬佩、玆表示深甚謝意、章德拉波斯氏領導下之印度國民軍、與皇軍密切協力下開始進擊向印度進軍、日本所期於印度者、在將祖國印度交還自由印度臨時政府者、印度之獨立現已成爲現實者、而爲印度民衆之歡心更可想而知、再觀歐洲盟邦德國、能克服種種困難、現已恢復其強力、士氣益奮、對猿猿轉移攻勢、極爲我人興奮、并祈其此後益加堅戰奮鬥、克竟大業也。再言戰局、今已益至嚴重、敵人益急於進迫、是乃爲捕捉殲敵獲得開拓必勝途徑之絕好機會也、故確信全國民縱遭逢任何苦難時、決盡力排除之、擴大極強靱增強戰力、確信最後勝利之榮光必屬我云云。

衆院本會議

（東京中華電）二十二日之衆議院本會議、由午後一時七分開會、有、一、關於昭和十八年法律第九十號道府縣會議員等任期延長之件、及東京都制中改正法律案、（政府提出）緊急上程委員長之報告、原案表決後、致送貴族院、次有山本原三氏對日前逝世之濹田利吉氏表示哀悼之追悼演說、二十二分散會云。

百年願望卒告實現 軍民一致展開討猿聖戰

（緬甸〇〇中華電）印度國民軍遂將討猿獨立戰揚至祖國、現國民軍已手握光輝之將來、國民軍向祖國進擊、在印度所組織之近代軍隊在祖國土地對敵猿努力挑戰之事實、爲僑居東亞三百萬印人所熱願者爲印度四億民衆在歷百年苦悶之獨立運動史上、始而經驗之鬥爭、以此爲契機、討猿運動遂絕頂而發者必至也、復在猿國其權保印度之破綻、與其心理上之衝擊、在想像以上、現在印度政治困難問題、不拘會議派領袖被幽囚、因激化之抗猿運動、對猿印當局戰時政策始終反對、社會上依然不見緩和、蓋食糧饑饉、惡疫之猖獗、生活必須物資之不足、及自交通機構始至種勞動者相互之設、使猿軍事費之膨脹激化、成爲主要問題、繼此猿印對立繼續膠着狀態、有無何等解決方途之實情、不能立於生存之猿國、因拚命努力彈壓懷柔耿勝等、至今日漸權保其站基地之印度、而值此時、印度國民軍突破緬印國境、爲祖國印度獨立解放而進軍者、爲實現討猿之絕對條件、因此四億民衆倒猿機運之昂揚、遂不能不發展爲四億民衆對猿武力鬥爭之結果必至也。

東山陷落 意義重大

（緬甸前線〇〇基地中華電）在珍丘陵地帶敵猿印軍反攻緬甸之軍事的據點東山、自十四日以來不分日夜因日軍猛攻擊、激戰至十二日、遂於二十日陷落、東山爲南距珍丘陵印緬國境四十公里之地點之要衝、因日軍佔領敵因喪失在緬甸國境內馬尼普爾溪谷最後據點、以珍丘陵地帶爲基地、企圖反攻緬甸者、完全挫折、東山及珍丘陵地帶爲敵蠢動之兵站基地、築有最近大規模物資集積場、爲鐵台姆、明比兩方面等前衛補給地之重要地點、關於緬甸戰局面東山之重要性、猿藥均承認、故史蒂爾威爾曼特巴頓等重視此地方、謀防衛之強化、故東山之陷落不僅謂爲敵十七師之殲滅、并對印度及重慶與以深刻影響、與日軍精銳相攜之印度國民軍向東山進出者、對猿印軍內印度兵與以莫大衝擊、在該方面之印度兵之投降參加國民軍者甚衆、故對印度國內反猿運動與以甚大刺戟、自不待言也、一方重慶亦喪失奪回緬甸之據點而失希望、傷心達於極點、現對猿猿不信任之態度更高、又東山貨來戶數不過二百五戶、有千八百名移人居住、自猿印軍侵入以來、人口依然增加約一萬、東山爲長普爾曼以土侯而資盛名、因猿政府壓迫、其權限被奪、最近每年受千督比之扶持、爲在珍丘陵地帶唯一之反猿家云。

進軍祖國感慨無量 波斯總帥答記者團質問

（緬甸〇〇基地中華電）章德拉波斯總帥、曾於二十一日下午發表印度國民軍突破國境之聲明、繼會見日緬記者團、答記者之質問、茲錄該問答如次：（圖爲波斯氏）

（問）國民軍突破國境後、閣下有何感想？

（答）我國民軍踏入祖國領土、吾人自相當滿足、同時感到擊滅猿國責任之重大、此次奪回之地域雖小、然自一八五七年以來能以本國軍隊驅逐敵軍、尚爲創舉、實令人感慨無量。

（問）國民軍突破國境之意義爲何？

（答）猿國於世界各戰線敗連戰連敗、而於印度國內猶自負絕對不敗、今則已爲吾人擊潰、此足表現猿國已喪失防衛印度之力量。

（問）此次國民軍突破國境、對猿印軍中之印度兵及印民衆之影響如何？

（答）此次突破國境之影響、當於數日後即可判明、遍及印人未能認識吾人之運動、因此次國民軍突破國境、決可促使等醒悟、前來參加我陣營、更可使印人自信以印人自身之力量決可擊潰猿國、而確認猿國必至敗退、本人決不作誇大宣傳、僅願以將來逐次實現之事實、粉碎猿國之企圖。

（問）國民軍突破國境後獨立運動之推進方式爲何？

（答）今後吾人有兩大義務、一爲使作戰有利展開、一爲復興被解放之印度地域、由臨時政府推行理想之行政、此對於未解放之其他地域影響甚大。

（問）今後猿國之對印態度如何？

（答）猿國對吾等已奪還地域、必將增強兵力、企圖奪回、對日本則加強惡宣傳、更對印人加以強壓。

（問）對重慶政權之影響如何？

（答）本人前曾出席大東亞會議歸來、於中國對重慶進行時、曾對渝方呼籲、祈其覺悟過去、認清現實、與日本合作、切勿再作同一人種間之戰爭、當時適値渝方參加開羅會議、猿猿極力諂媚渝方、故渝方對余之忠告或置若罔聞、然猿猿不僅不能援渝、且已陷於必須放棄反攻緬甸野心之窘境、故渝方所受影響甚大、此次作戰若再繼續進展、則渝方陣營內之反軸心要人、亦必遂漸反省云云。

重慶受極大衝擊 唯一輸血路已告絕望

（廣州中華電）緬印國境猿猿使、因猿印軍殲滅、佛昆地區軍敗戰、重慶狼狽動搖今已深刻、即重慶竟於猿猿奪回緬甸之夢、對於緬甸公路再開繫一縷之希望、史迪爾威爾所謂勒德公路急開、駐印重慶軍等動力被驅動員、并於猿軍職援將路印通、自軍之援敗、公路建設、如史迪威爾自身所言明、只有中止、加之依欽德文河日軍之進擊印度、印度陷落於中部切斷危機、對於唯一殘存州之受日軍重壓、不外對於援蔣公路之脅威、重慶陷入斷念唯一輸血路之狀態、此次日印軍進擊印度、對于重慶衝擊甚大云云。

德朝野非常感激

（柏林中華電）印度國民軍與日本軍協力突破緬印國境線、遂向祖國進擊之消息、對德國間捲起感激之渦、德外交部當局感於此事申稱如左：章德拉波斯氏、此次以最高指揮官、率領印度國民軍入祖國之事實、對德國國民以最大之關心、并與以深切之欣愉、德政府對印度國民軍與日本軍在共同之下、更擴大戰果者、希

發展者、可謂爲當然、而在印度國內反猿運動與國民軍進擊併行、愈益強化云。

任喬塔基氏爲行政長官

（昭南中華電）據昭南獨立聯盟所接電稱、自由印度臨時政府自二十日後十時、在緬甸〇〇基地之波斯主席官邸召開閣議結果、於國民軍之進攻印度以後、以自由印度臨時政府行政長官任命現任財務部長章德拉喬塔基氏云。

祈最後勝利 緬昂桑准將談話

（仰光中華電）印度國民軍以破竹之勢而進擊、遂突破猿國拚命死守之緬印國境之防塞、成功當登向祖國進擊、對印度國民軍增援有補爲已事而欣愉者、其乃緬甸國國防相昂桑准將、該准將祈印度解放之最後勝利、所談如左：國民軍在阿拉干地區新善瓦盃地對猿開始武力鬥爭、將其強力武力向中外闡明、自是以後、僅四十餘日、國民軍爲印度自由與獨立向宿敵猿挑戰、既突破國境、而猿始無法擁飾此敗戰、在印度國內難受猿國彈壓、然解放祖國運動絡繹不絕、獨立運動如渾然一體、則獲得獨立之力量更大、又國民軍之越境進擊、對緬甸防衛國土上持有重大意義、即猿國之奪回緬甸無異癡人說夢、印度現以偉大指導者波斯氏爲中心、爲獲得自由與獨立而蹶起、蓋印度如不解放、則緬甸之安定不可期、同時東亞之安定與繁榮亦不能成功、吾人縱在任何場合、爲印度之獨立、不惜支援云。（圖爲昂桑國防相）

宿務印獨聯 舉行支部成立禮

（宿務中華電）宿務印僑代表、爲慶祝自由印度臨時政府成立紀念日、特於廿一日下午七時舉行印度獨立聯盟宿務支部成立典禮、及印度國民軍戰勝祈禱大會、由薩爾達比薩牙兩地區印度獨聯籌備委員長朗讀感謝文、閉後大會送於興奮愉快之氣氛中結束云。

德軍開入洪牙利內 洪內閣總辭另組新政府

（柏林電）德國威方面頃稱、德洪兩國政府在相互諒解下、德軍開抵洪牙利境內、洪國政府業已總辭、攝政霍泰海軍上將任命洪國前駐柏林公使施托佳另組新閣。

（布達佩斯電）洪牙利官方通訊社「MTI」頃於二十二日下午發表官報宣稱、洪德兩國政府之互相諒解下、德軍開入洪境、協助洪國抵禦公敵、三國協定下諸盟國、爲聯合軍事行動計、實施總動員并加強防衛力、攝政霍泰海軍上將照准前內閣總辭、并任命前駐柏林公使施托佳另組新政府、新閣員名單如左：

總理兼外交部長　施托佳
副總理兼不管部閣員　拉克士
內政部長　佳洛司
財政部長　伊施納勒
商務兼交通部長　安德爾孔
農業兼供應部長　皮拉孔德
宗教兼教育部長　安通尼
國防部長　克賽泰

德駐洪公使更迭

（柏林電）德元首希特拉頃據外長李賓特洛普之提議、任命維森麥耶爲駐洪牙利公使兼全權代表、德國前駐洪國公使傑高古同本國在外交部服務云。

烏克蘭有激戰 蘇軍進犯被德軍擊退

（柏林中華電）德軍司令部頃於二十二日公佈戰報如下：「克烏爾佈特下游敵數點敵軍進攻不逞、吾軍反攻完成縮小敵方橋頭堡一處、烏克蘭布格河中游及聶斯德河間激戰刻在急展中、敵軍兵力頗衆、德軍曾擊退敵軍、并予重損、德軍奉令撤離什茂林加城、普洛司科洛夫及塔諾波爾間敵再度大舉進攻、激戰中敵坦克車三十三輛又告毀、布洛台區城德駐軍力敵推進中之蘇軍、科佛爾城衛戍軍擊退蘇軍進襲多次、維塔培斯克東南蘇軍調步兵數師及大量坦克軍協力恢復進攻企圖突陷吾陣、仍歸失敗、敵軍在某點曾突入吾陣、但即被消除、東線極北端甘台萊克區德軍擊退敵軍兩團之襲擊、并予重創、茂門前線德山岳軍奪佔敵要點一處。義大利前線敵軍二十一日繼續進攻卡西諾、犧牲奇重、但一無進展、德方重砲隊仍猛轟安齊烏及納突諾兩港、并創敵貨輪一艘、德海軍重砲轟擊聖琪奧琪烏外敵艦一艘、命中其一、廿一日夜敵機來德國西部、德空軍恢復大規模轟炸倫敦、投彈如雨下、市內多處起火焚燒、德方遠程砲隊轟擊海峽猿方砲隊曾發砲射擊、德海軍砲隊立予還擊、轟擊杜佛港港區、設施被毀云。

轟炸倫敦 德空軍投彈甚多

（柏林中華電）德軍相局二十二日言明如次：德空軍有力轟炸編隊、二十一日夜半橫斷多佛爾海峽、二十二日午前一時左右到達倫敦市上空、投下炸彈及燒夷彈甚多云。

遺失居住證聲明欄

第一四四二〇五號居住證遺失 益都路二九號梁榮先
第四六六九〇一號居住證遺失 市外九水村一八九號劉宗增
第三〇五一三九號居住證遺失 李村區大埠東村二號辛承愷
第三〇五一二二號居住證遺失 李村區大埠東村一八號辛承照
第三〇五一一八號居住證遺失 李村區大埠東村二六號辛承東
第三〇五〇一七號居住證遺失 李村區大埠東村一五六號辛禮
第二六六七六號居住證遺失 周村路六二號院內三戶呂作卿
第二七五一六五號居住證遺失 金鄉路四九號于成彬
第四二九三〇六號居住證遺失 張村鎮家下莊一〇六號董家維
第〇〇六五〇一號居住證遺失 河南路五三號包衡蘭
第四七〇六九一號居住證遺失 李村區下王埠莊王世德
第三三二四七五號居住證遺失 西仲家窪一三四號邢忠學
第一四五三六九號居住證遺失 鄆平路五一號高孝信
第六四四六〇二號居住證遺失 芝罘路七六號鄭洗塵
第一一九九〇九號居住證遺失 德平路五號史克讓
第二九二八一九號居住證遺失 蒙古路華人宿舍一四號孫公孝
第五七六四四三號居住證遺失 四川路二五號曹輔之
第〇七一二〇號居住證遺失 城武路一八號殷毓參
第一〇〇二六八號居住證遺失 費縣路二八號孫壬氏
第〇一四九〇九號居住證遺失 費縣路一〇號孫兆淑
第〇〇九七九三號居住證遺失 平度路二二號耿樹南
第五六六二四〇號居住證遺失 貴州路六五號張益浦
第五六二五八三號居住證遺失 大沽路一八號包德樓
第二一八六〇五號居住證遺失 黃島灣頭村五四號趙蔚氏
第二三三五三七號居住證遺失 小港沿五益順成孫兌祿
第〇九六二三四號居住證遺失 四川路新廣島一六一號張瑞明

遺失聲明

敬啓者敝存於冠縣路三五號永源盛號國幣三千餘元該號立有支取憑摺一支近因不慎遺失除向該號另補新摺外以前之舊摺無論落於何人之手一概作廢特此聲明 敝生記謹啓

遺失聲明

啓者敝號特有張家屯灣大號三月五日立洋一千元正不慎遺失除掛失止付外具保証書將款由謙昌號如數領出以後該票無論落於何人之手概作廢紙特此登報聲明 冠縣路十七號裕發合記

讓受盤聲明

茲有濟南同業公餘記全權代表李文卿今將讓於高俊英經營改稱青島同業公春記號營業盤繳與濟南同業公餘記無涉至青島同業公餘記支店欠外欠內及其他未了手續統由該支店自行清理及對外如有應聲作保事項限十日內來本號清理註銷以後概不負責特此合并聲明 濟南同業公餘記全權代表人李文卿 青島同業公春記受盤代表人高俊英 仝啓

讓受盤聲明

立讓盤人張振堂以前獨資在平陰路二十八號開設復興棧飯鋪現因營業無意進行今托中人說妥情願將所有鋪墊傢俱及營業權益等全部讓與薛星五接受復興棧另加公記繼續營業日後倘有糾葛及舖保水印債務等情自登報日起限三日來鋪交涉過期不與新業主相干雙方登報聲明 舊業主張振堂 新業主薛星五 謹啓

遷移通告

現因修理內部遷往龍山路迎賓館故山東路原址自三月二十六日暫行停止一俟修理完竣後即自四月上旬起食堂部分即可先行開幕自六月起全俱樂部仍照常辦理此致各位會員
中華民國三十三年三月二十日 青島俱樂部啓

聲明撤除股東

於民國三十一年九月李丹忱許星顯孫吉昌經三人同議在東鎭新民路四百三十一號開設天成永義記字號經營雜貨生意現因生意不佳無力經營經同議將一切賬目結算清楚俟後關於天成永義記外莊貨賬等處欠內欠外統歸許星顯負責自理於李丹忱孫吉昌概無關係特此登報聲明 合報人李丹忱孫吉昌同啓

招募麵包匠

陽穀路卅九號 博多屋麵包鋪 優良麵包製造職人數名

讓受股聲明

選啓者敝人鄭錦卿徐裕慶莊杏仙陳生記徐天祿包雲卿等與黃佩君合資在民國三十年開設立成貿易商行於本市肥城路六號茲因敝人等無意進行願將行內一切鋪墊讓與黃佩君獨資經營並將所有之股款如數退出現改稱爲立成佩記貿易商行嗣後對於立成貿易商行人欠欠人以及代人作保等情概由黃佩君負責與敝人等完全無涉恐未週知特此登報聲明
退股人 鄭錦卿 莊杏仙 徐天祿 徐裕慶 陳生記 包雲卿 受股人 黃佩 仝啓

讓受盤聲明

茲有闞子玉妻北辰侯滋九三人於民國三十年在高密路三十二號內合資開設德盛東記山貨雜貨業現因東西意見不同無意進行經眾股東同意讓與自三十三年二月二十四日起所有一切鋪墊賬目及營業照等情願讓於闞子玉名下改爲德盛東貨棧永遠爲業妻北辰侯滋九等將東股及身份股如數撤清立有辭結存証所有一切欠外外欠歸闞子玉自行清理此後德盛東貨棧生意盈虧均歸闞子玉負責於前德盛東記及退股人無涉前德盛東記所有蓋章担保情事自登報日起一律失效恐未週知特此鄭重聲明
中華民國三十三年二月 讓盤人德盛東記眾股東代表人妻北辰侯滋九 受盤人德盛東貨棧闞子玉 同啓

律師張國瑋受任大中顏料公司暨經理荊振海常年法律顧問通告

茲受任大中顏料公司暨經理荊振海聘爲常年法律顧問如有侵害該公司暨荊君權利財產及其他一切法益者本律師當依法盡保障之責特此通告 事務所青島馬城路一號

讓受盤聲明

敬啓者讓盤人丁學恭前在本市台西鎮邹縣路十九號開設大中顏料公司製造雙公牌煮青今因無意進行經中說妥情願將該公司所有全部鋪墊及雙公牌煮青商標權暨其他一切營業權利一併讓兒與受盤人荊振海遷移至台西鎮台西三路七號經營爲業債款當交不欠俟後大中顏料公司營業盈虧與讓盤人丁學恭無干除另立讓兒字據爲證外特此登報聲明 讓盤人丁學恭 受盤人荊振海 同啓

大信會計學校開學通告

選啓者本校由大信會計事務所主辦現開始招生以來深蒙工學各界信仰派員學習或報名備況踴躍本校現已聘定學識經驗均甚豐富之會計師及商學士專家等多位擔任教授准於四月一日開課不日截止報名凡欲入學須有職業志者從速至肥城路二號本校報名並辦理繳費入學手續以免向隅是幸特此通告

青島特別市馬軍運輸業同業公會籌備處徵求會員啓事

爲通告事案奉社會局第六十號批令准予籌備組織馬車運輸業同業公會暨呈報限期成立在案凡本市各同業務於四月十日以前速來台東鎮順興路十五號本會籌備處辦理入會手續幸勿延誤特此通告

出號聲明

啓者敝號影友揚寶濤現已出號敝號担保除向警察局註銷外特此登報聲明 所領之居住証六二七〇四六號隨身帶去 市場三路市場內福來盛啓

招募

一、事務員 女 一、通譯 …… 青島大新民報 ……

青島特別市政府財政局通告 第一號

爲通告事查本市福山路西端一帶乃係住宅區域現爲開發地利以便市民須要起見特依規定將該公地劃定十一段編列地號面積定於三月二十九日在福山路市公署公開投標是日上午十時至下午一時當場收取保證金及領取投標租單填寫投標時間下午三時起當眾開標決定得標者在場標立木標外合將此次投標名地號開列於後仰希來週知凡願租此項公地者屆時到場按照規定數目繳納保證金暨取投標租單依式填寫（務須自帶圖章）及本人（圖章）以免租其良機爲要特此通告

計開 福山路一之一至一之十一號公地共十一段

台湛路西部住宅地投標分讓廣告

選啓者茲擬按照左列各項投標分讓公地如蒙惠顧請於報名期間內駕臨本公司繳納投標押金領取標單以便辦理手續爲荷

分讓地　台湛路西部直通湛山海岸南面傾斜之絕好住宅地
分讓區劃　自三九六方步起至五九七方步止
報名期間　自本月二十五日（星期六）起至同月二十九日（星期三）午後一時止
投標押金　每段國幣三千元整
分讓決定　本月三十日（星期五）午後一時於本公司開標決定之
現場說明　本月二十五日（星期六）二十六日（星期日）兩日間由敝公司派員至現場嚮導說明

民國三十三年三月二十四日

青島市冠縣路一一二號 青島興發股份有限公司 電話（二）八八七八、六九三七

日本銀行代理店 橫濱正金銀行青島分行 青島館陶路一號 電話２八、二一一—五

治瘧眞詮

瘧疾丸 （經理）大昌工業原料號

廣東著名花柳特效良藥

廣東慎之堂 清血搜毒丸（每瓶三服四元）

總經理 山東路二二七號 廣東藥品商店

註册商標

項上生粉

身份奇乾潔白無比 保險十年以內不壞

青島同合興精製

各大紗廠已往用過數百萬斤無不贊佩勝過舶來品

電話三一八八五番

「男用」強身補腦罌丸賀爾蒙製劑 康福賜保命

「女用」內分泌卵巢賀爾蒙製劑 康福賜保命

天然結晶質爾蒙與肝精之混合製劑 肝精賜保命

肝臟製劑 血貧特靈

青島市雲南路七十九號 華北製藥廠 電話（二）五四九號

洗刷過去錯誤胸襟
湧起一片愛國熱情
特別甦生隊訪問參觀記

（北京中華社特訊）爲一般人士所欣喜之萬壽山麓、有一處特別甦生隊、收容過去曾爲蔣介石及毛澤東所倡「抗日救國論」所迷惑、不惜將己身獻於復興中國途之重慶中央軍、及共產八路軍之將兵、現因身已被俘、始明瞭抗戰之愚、戰意接受嚴格之訓練、於洗刷過去錯誤之胸襟、湧出愛國熱情、以期於來日一展抱負、但普通人一談及俘虜、必竟謂是人蓬頭垢面、衣不蔽體、任人踐踏、有此幻影浮於腦中、務以常識判斷、既戰敗被俘、如保全性命、已爲幸事、焉得享受豐衣足食、當記者訪晤之時、

首先接觸於耳目者、係一種雄揚歡聲、及何武號令聲、聞該隊總數共〇〇名、爲開戰以來、由各方俘來之抗戰軍人及軍屬、計有普通男子、女子及少年三種、施以軍隊式組織及訓練、置總隊長一名、大隊長及中隊長〇〇名、隊員大體分爲下列幾種：（一）勞工、種田、掃除、及服務其他工作、（二）炊事夫、（三）理髮員、（四）醫務員（五）裁縫員、（六）庶務員（七）裁判員、營自治生活、故隊員間衝突等事、皆依違犯隊規條款自行處置、除以上普通人員外、尚有體格強健之警防隊員、担負警備事宜、此外十三歲至十七、八歲之少年、另外組織特別訓練隊、施以特別教育、共分兩班、每日講授國文、日文、算術、操練等學科、記者初時所聽歡聲、即此少年隊所唱、號令即爲上項警防隊操練聲也。隊員起居、皆有定時、每日早八時起床、然後面向南京默禱、八時半體操、十時早餐、十一時開始工作、下午三時晚飯、六時體操、七時半點名、九時熄燈就寢、至於設備方面、亦甚完備、臥室寬大、被褥齊備、爲使隊員消除寂寞起見、設有圖書室（置有中文書籍、報紙、無線電等）、及娛樂室（置有普通樂器及圍棊等物）、並有籃球、足球等運動用品、此外、尚由新民會及綏靖總署派部人員、每週一次前來講演、及放映電影、最近爲與促進華北新建設相呼應、新民會更編有以　共建國爲題之話劇、由該所男女隊員出演、其他如療病室、病室、理髮室等、亦皆齊備、且每日派員領導一人、至市內參觀、使共明瞭和平陣營之現況、及治安情形、以促其從速覺悟、協力建設新中國。

記者被引至各處參觀、所過之甦生隊員、皆甚表歡迎、見其面部表情、亦皆喜形於色、似無任何悲戚於中、繼至少年訓練班教室參觀、見此中少年、似較市內小學生精神百倍、生氣勃勃、讀書亦極努力、復被引至廚房、見約二三十名廚夫正忙於操作晚餐、飯爲小米乾飯、據聞爲食配給制度、但皆可敷用、至療病室、一切療病用品、及藥品、亦甚齊備、此後至圖書室、理髮室等處參觀、皆如早川少尉所謂者爲完善、最後由少年隊表演操練等、流露一種少年英勇天真活潑之氣概、較之市內一部分委靡不振、毫無活氣之小學生、實有天壤之別、繼又參觀警防隊、操練、與正式軍人無異、精神抖擻、步伐整齊、體格壯強、上官命令之遵從、無一不使觀者感動。最後於院中搭造之舞臺上、表演「剿共建國」話劇、所有甦生隊員、皆席地而坐、欣賞觀劇、掌聲雷動、極呈一時之盛況、茲摘該話劇之梗概如次：「保安隊於各地積極協助盟邦日軍剿共、成績卓著、有孫連長者、某日誤入匪區重圍、雖奮力抵抗、終因寡不敵衆而被擒、匪方施以威逼利誘、勸告投降、許以高位重祿、但孫連長始終不渝、一心欲復興中國、必先剿滅共匪之堅志、共匪無法、乃設計將孫連長之未婚妻俘來、藉以動其心、然孫連長始終未曾含允、共匪正值躊躇兩志、而欲加害孫連長之際、大量保安隊援兵、勇猛而至、擊潰共匪重圍、救回孫連長、故孫連長得全大義、夫妻得免於難」一觀劇後、記者會與甦生總隊長劉忠國、副總隊長王顯垓、第一大隊長高殿坤、事務班主任王海峰、審查班主任宗長、五位談話、此五位、過去係曾任渝方中央軍及共黨軍上尉以上之高位、茲錄其談話要點如次「本人等於被俘當時、深恐有性命危險、故特意對盟邦軍官加以隱瞞、嗣經自己爲下級軍人、後承盟邦軍人之遇、又觀察盟邦所爲、並非爲渝方所宣傳之橫暴、而無懷其有誠心與我國提攜、建設東亞之誠意、故甚感過去之一切如一場迷夢、苦無機緣、早日悔過投誠、業、現又於隊中享受此不勞而獲之生活、實感慚愧、且下吾等唯一志願、即早日得以協助復興新中國之偉大事業、同時更望渝方同胞、早日覺悟、共向建設東亞新秩序之途邁進。（照片上爲特別甦生隊施療班工作情形、下爲勤勞服務）

華北將領會議閉幕
集結總力堅誓完遂聖戰

（北京中華電）日華北軍管內將領第二日會議、自二十三日午前十時、在華北軍司令部舉行、有由華北、蒙疆參加之龐炳勛、杜錫鈞、孫殿英、李守信、孫良誠、吳化文、張嵐峰、榮子恒各將領出席、由華北軍岡村最高指揮官、大城戶部隊長以下各首腦部列席下開會、銘感甚深、傾聽竹田報道部長之時局講演後、觀覽南太平洋戰線友軍印緬戰線日本軍將兵活躍影片、而島揚對無敵日軍之信賴、旋暫時休憩、午後各將領促膝關於華北建設交換意見、堅誓相携完遂大東亞戰爭而集結總力、次各將領爲將此決意向中外闡明決議起草共同宣言文、對岡村最高指揮官當此次召開會議所與之好意、表深甚謝意、茲者意義甚深之將領會議收大成果而閉幕、如斯、各將領由二日間之會晤、於感激中下午四時半赴北京飯店、與在京新聞記者團會見云。

剿共建國努力自強
各將領特發表共同宣言

（北京中華電）華北軍管內將領會議、收莫大戰果、乃於二十三日閉幕、龐炳勛上將以下參加八將領、爲表示完遂大東亞戰爭之堅固決意、決議華北蒙疆將領共同宣言、由華北綏靖軍總司令杜錫鈞上將、代表各將領發表、共同宣言內容如下。

共同宣言

自大東亞戰爭爆發以來、茲已兩載有餘、其間、盟邦日本、以勇猛果敢之精神、爲正義人道而奮鬥、其赫赫功業實爲史上所未見者也、我國擔爲分担防衛東亞之使命、毅然參加大東亞戰爭、努力自彊、然共產黨匪之蠢動、其禍患及於任何地帶、以致如欲確保後方治安、完遂大東亞兵站基地之實務、如不傾注最大至善之努力、則不能突破此難關、達成共同希望之目的、乃於本年三月召開華北　軍將領會議、各軍關於駐防地區之現狀、及軍事諸施設之改善之計畫、無顧慮披瀝意見、同時互相懇談對各項加以詳細　討、當此之秋、吾人以熱烈一致之決意、基於同甘共苦同生共死之趣旨、決與盟邦緊密提携、同舟共濟、以有事俱赴之精神、期和平之實現、俾副勤共榮國之國策、而向東亞新秩序之建設而邁進、此嘉誓堅守始終一貫、決不變更、謹此宣言。

民國三十三年三月二十三日
成紀七百三十九年三月廿三日

發揮強烈責任感
日軍佐藤少尉壯烈殉職

（津渤前線中華電）此次於津渤地區實施春季掃蕩作戰、獲得極大戰果之日軍〇〇部隊、自入三月、仍對中共軍繼續掃蕩、該部隊曾有一青年將校佐藤勝彥少尉、率少數兵士、與有力之中共軍奮戰于某處、達〇小時、粉碎敵方欲奪通信器材之企圖、同時并救出部下二名、但不幸該少尉身中敵彈壯烈戰死、緣五日下午二時、〇〇討伐隊接得情報、知監莊（河北鹽山東南方）附近有輸送糧之鹽山縣保安隊、與敵冀魯軍區第三軍分區靖遠縱隊附軍約二百五十名交戰、於是該部隊之中越隊長所率〇名及攜帶無線電機之佐藤少尉一隊、下午三點半到達、敵以日軍甚少、乃反攻前來、通信主任佐藤少尉激勵部下、牽制敵軍、同時更與本隊連　、我方〇部隊之右翼佐藤部隊實行誘敵作戰、但此時突見通信兵距野直一等兵及熊谷忠雄一等兵被圍敵軍中、佐藤少尉因目睹部下及無線電機瀕于危殆、乃發生強烈之責任感、該少尉即躍入敵陣、殺敵一名、不幸一彈射中少尉頭部、遂壯烈戰死、而距野、熊谷兩勇士亦壯烈殉難、是時予敵部隊之殲滅打擊、佐藤少尉此等守護兵器及營救部下之責任感、殊堪稱讚。

努力剿共促進增產
青市宣傳處剿共委員會定期召開座談會

大東亞戰爭邁進決勝階段、我華北所負產業基地增強戰力之使命、益爲重大、爲達成此重大使命、全華北一億民衆正在努力實踐維保治安、增產增運、安定民生工作、以促進華北之新建設、確保治安首在剿共、共匪肅清、地方安靜、民衆自可安居、而欣快從事農產物之增產、自能達到發揮物心總力、實力應戰之任務、青市政府宣傳處、青市剿共委員會爲啓發市民實力應戰之熱意、特定於二十五日下午三時、在青島俱樂部、邀集各區長各區事務主任舉行剿共增產座談會、一方面加強剿共機構、一方面促進家庭勤勞增產、所有座談內容決定如下、

一、對中日同盟條約之認識、
一、對大東亞共同宣言之認識
一、率領民衆實踐新國民運動
一、啓發民衆從事華北新建設
一、華北爲剿共前衛地區應盡力激發民情剿滅共匪、
一、在剿共工作上應致力之點
一、際此春耕時期應激勵民衆製力增產、完成參戰使命、
一、利用庭園增產期使一部份食糧充足、並啓發市民增產之熱意、

印製標語漫畫散放

青市剿共委員會、爲適應當前華北「剿共增產」之要求、展開第二次華北新建設工作、極謀維保治安與農業增產、而使民衆認識剿共增產之重要性、促進剿共之能力、達成華北新建設使命、特普遍展開剿共宣傳工作、除印製標語於剿共與增產有關之標語漫畫、分發各鄉區張貼、及市內各衝要地點外、並將舉行剿共增產電影大會、及派員廣播講演云。

春季競馬開催日
3月25日（星期六）
3月26日（星期日）
午後一時開始
華北賽馬會青島支部
畜產報國　中日協力

青市挖築防空壕
希市民協力早日完成

關於青島市防空工作、經歷次之演習訓練、所有全市中日一般市民、已有完善之組織、其設備方面、日方各町內會、中國方面由警防團家庭防空群、分別担任、燈火管制遮光工作、已較以往情形良好、按現在情形、防空一項、爲現代戰爭上必要之措置、且爲一般民衆避免自身損害之辦法、勢必須官民協力、不足以完成此任務、市防空指導本部、鑒於全市防空情形、應有進一步之努力、特令全市普遍挖築防空壕、凡各機關團體學校公共場所、以及各大雜院住戶、均應有此設備、並派員檢查、其於設備地點、刻由警察分所派警同坊里長選擇適當地點實施之、并決定於三月末日以前完成、希一般市民同心協力、早日完成云、

各分局長
均隨時實地督導 獎勵勤勞警防團

又市南北、海西台東、以及四滄等分局各分局長、爲明瞭各該管界內挖掘防空壕工作情形、並隨時指導挖築方法起見、亦均親自出動、實地視察、各分駐所巡官以及各警防團分團長等、亦均全體動員、隨時監督指示一般民衆挖築工作、青市防空陣營、愈益堅強云。

青島市市南警察分局呂錫智分局長、查得該分局管界警防團員、於去歲冬防時期、協助警察維護地方之治安、夙夜匪懈、頗著勞績、對於服務勤奮者現已分別給予獎狀、以資鼓勵云。

參觀盟邦眞姿
青代表孫女士已首途

爲使中國女性認識決戰體制愈益強化下日本之眞姿、並使後方女性必勝信念之活躍、而期振起參戰中國女性決意精神、北京武德報社婦女雜誌特主辦第一次中國女性日本視察團、由各省市推派代表參加爲團員、於二十五日在北京集合、青島市代表暨功女中教員孫秀珍女士、孫女士業已赴京參加、云。該團視察地點、爲東京、橫須賀、名古屋、宇治山田、大阪、奈良、京都等處、此行除訪問致詞外、並將赴各學校、模範農村、日本家庭、見學婦人增產勤勞、家庭生活實態、隣組防空訓練工作、該團此行歸來、於參戰下中國女性精神振奮及必勝信念之堅定頗堪期待云。

青春季祀武
廿五日晨舉行

青市政府以二十五日爲本年春季丁戊祀武大典特於是日上午八時、在市禮堂舉行、主祭官爲市長、陪祭爲楊市政委員、曾局長、錢局長、尹局長、與祭人員爲各機關股長以上職員

市府獻納銅墨盒
已一律換用代用品

協力大東亞戰爭爲全亞洲人應盡責任、對物力之協力更爲至要條件、華北負爲兵站基地之使命、物資之供應義不容辭青市舉辦兩次獻銅工作、成績極爲良好、姚市長前曾獻納私有銅床一座以爲市民表率、市政府近更將全府辦公使用之銅墨盒、將一律獻納而已換用代用品云。

即墨區推進獻銅工作

即墨行政辦事處、以獻銅工作在各處已熱烈展開、并爲得良好之成績、該處爲促使該區一般民衆踴躍獻納、期收圓滿效果計、特於二十日、在該處召集各區長商會會長等開會討論獻納辦法、各區長會長等、咸表熱烈擁護、短期內即可如數獻納、俾盡後方民衆所負使命云。

惠民獻納銅鐵 頗爲踴躍

（濟南分社通訊）惠民縣長王佐、爲期達成勝利使命、特實施獻納銅鐵運動、經多日之推展指導、一般民衆、均明瞭聖戰意義、踴躍輸將、現已募集銅鐵〇〇斤、準備日內獻納云

徹底檢舉不良份子
粉碎渝方政治攻勢
華北軍當局談

（北京中華電）渝方及中共方面、爲企圖擾亂人心、阻礙華北建設、乃策使不逞特務份子暗行活動、此種徵兆現時漸行明顯、日本憲兵隊乃於本月二十日上午五時在華北各地一齊斷行檢舉、即北京、天津、濟南、青島、太原等各都市、已檢舉重慶特務份子達數百名、此被檢舉者之大部份、乃重慶國民黨重慶軍事委員會關係者及三民主義青年團員等、使用短波無線電、企圖與重慶聯絡、將從事謀略的行動、但於參戰後之華北民衆、爲敵奸謀所乘者固屬甚少、然吾人已實有突破彼等政治攻勢之必要、故先時對山西當地軍會澈底檢舉混入山西極端建設團中之中共份子、而加以斷乎措置、華北軍當局對此次被檢舉者、亦將嚴重處斷、關於此二十二日下午三時華北日軍發表當局談如左：

關於重慶系特務工作份子之檢舉華北軍當局談

自去秋以來、重慶方面特務工作份子逐次潛入華北、對共活動當視之言詞誘惑重慶軍之總反攻等、而企圖擾亂我方治安地區內之人心、並擾亂治安、於華北軍探悉彼特務工作份子之行動、總不出乎風傳惡意宣傳之範圍、而其中且有爲圖自己生活而利用重慶之資財者之實情、然關於此事如放任之、則於治安上發生關係實爲可虞、故由偵諜處於二十日、齊實施檢舉、現被檢舉者共達數百名之多、其一部漏網者亦正在追蹤偵緝、不日可全逮捕、當局對華北軍當內人士中如有被彼等荒唐無稽言詞所惑、或爲其策動所乘者、在目前認爲其尚無實害時、則知監視之如不加以檢舉之方針、由上述檢舉者於調查之後、將按軍律予以公明正大而嚴重之處斷、此乃當然者也云云。

清毒氛整風化
警局將予澈底辦理

在此實踐新國民運動期間各地民衆展開熾烈之拒毒工作、青市會有拒毒委員會之組成、以促成拒毒之進行、市警察局爲澈底肅清毒氣、防止煙民增加、并整飭風化計、曾組成風紀取締班、對於各賓店無照吸煙者暨增男女合浴者、旅商客棧藏垢納污者、均施以嚴厲之檢查、不但收到良好之效果、且博得全市民衆之好評、但最近各賓店、對於女招待之僱用、雖然澈底肅清、而無照吸煙者、又復充斥大有人滿之患、在此決戰體制下、此種醜態、青市關係當局將加以澈底取締、以符功令、而維市民健康云。

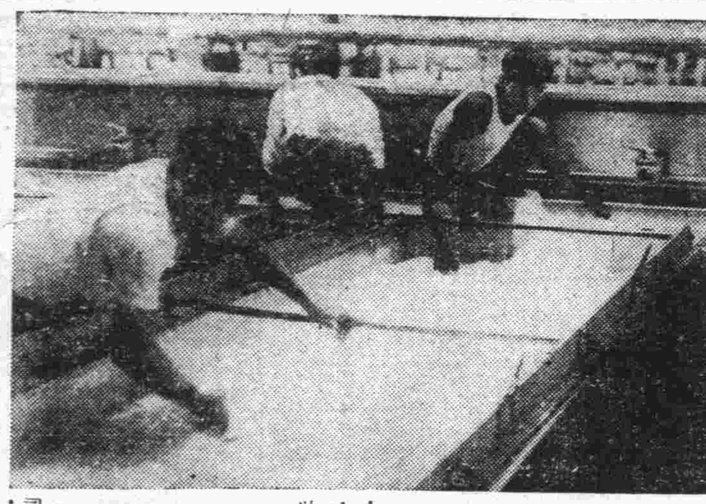

南方共榮圈之增產戰

安南製作橡皮

以言橡皮、馬來半島是世界最重要的產地、而安南支那方面的地質、尤其適於培植、故橡皮在安南、亦係主要產業之一、（照片爲安南栽培公司製造橡皮之情形）

貫徹完成決戰增產
望都官民努力實踐工作

春耕實況

（春耕報道隊員王效穎劉志道自望都發）記者在春風盪漾中、搭車赴望都縣、到達該縣後、首先訪問該縣政府、因該縣除少許工商業人外、務農爲業之居民達十一萬三千餘人、佔全縣人口之百分之九十、全縣面積共三五四九七四方里、能耕種面積達有〇〇〇〇〇〇畝、灌田〇〇〇〇〇畝、共分三區推行增產、其第一區及第三區、黃土地佔多數、鹹土次之、特產、棉椒青麻、及線麻、第二區多牛爲鹹地、區內唐河南岸一帶、村莊多產小花、全縣區大部均以穀、高粱、甘藷、棉花爲主產、大小麥次之、故該縣素有望都三種寶、肥豬、線麻、和椒之稱、民間多以養豬爲副業、據說該縣自民國二十五年遭河農場建設局實施提倡養豬以來、該縣民衆即以養豬活動農村經濟、其大批品種均爲巴克下種、與中國種之混合改良種良品種、每口均足有二百斤以上之優良品種、每年運往京津一帶者爲數最多、三十二年度因五穀歉收、以致飼料昂貴、成績稍感不住、本年度當可復原、該縣爲謀澈底完成決戰增產、特劃定重點鄉一處、及重點村五處、各鄉均經營親作田、計棉花〇〇〇畝、小麥〇〇〇畝、粟〇〇〇畝、並特獎勵棉田〇〇〇畝、以期實現棉花增產、特擬發大批雜穀、對每畝棉田均配給〇斤、更由官方領到大麥種子〇噸、分發於各村、督促播種、並於秋收後、確保〇〇噸之收買量、爲獎勵甘藷苗床共設〇處、計〇〇〇〇坪、以期推廣種植、此外更開發水田〇〇〇畝、借用唐縣廣利渠、自然灌溉、以資棉花雜穀之增收、該縣並擬由省方借款、轉貸於農民、實施鑿井、計大井〇〇〇眼、小井〇〇〇眼、改修井〇〇〇眼、預定灌溉面積〇〇〇〇〇畝、並因該縣土質滷係向用廠肥料、農民對於硫安之特效均有深刻之認識、頃者業經由省方領到若干、正計劃分配手續、再對小麥種子之消毒工作、業已全部實施終了、擬着手預定棉花消毒〇〇〇〇〇畝、雜穀消毒〇〇〇〇畝、而一般農民無不深爲瞭解當局之善意措施、而專心從事於農業增產實踐工作、更因該縣治安較他縣份良好、農民均得安心於春耕工作、頃者該縣一望無際之肥沃大地、一般農民均在埋首苦幹云。

青苗欣欣向榮
徐水縣春麥定可豐收

（春耕報道隊員王效穎劉志道自徐水發）徐水縣爲保定道綜合重點縣之一、自入春以來、在該縣各關係當局領導下、對於春耕增產之推進殊爲積極、除督勵各村盡力實施鑿井、設法斡旋配給硫安外、并置力於勵行種子消毒等工作、全縣面積約三六〇〇方里、能耕種面積計〇〇〇〇〇〇畝、灌田〇〇〇〇〇畝、務農爲業之縣民共約二六一七八人、全縣計分爲六區、各區土質大半係黃土、黑土、宜種小麥、高粱、玉蜀黍、穀、棉花等重要作物、該縣西北部及東南部縣境一帶地勢下窪、頗適於播種高粱、該縣本年重擬於縣境鐵路西部計劃開鑿大井〇〇眼、小井〇〇眼、改修井〇〇〇眼、及縣境鐵路東部開鑿大井〇〇眼、小井〇〇〇眼、經該縣當局精心調查試驗之結果、大井每眼可灌田十五畝、小井可灌田十畝、以該縣灌田面積計算、鑿井眼數定得充分利用、預料本年五穀定可豐收。該縣並爲澈底促進農民、農業技術向上起見、特由該縣政府當局派員、會同合作社及棉產改進會各農業技術員、下鄉指導增產工作、其成績優良者、並予以獎勵或表彰、並於各重點村內、分期加訓中堅青年施以講習、以資提高農業智識、俾協力增產、目下該縣合地區一般農民、對於種子消毒施肥改善及各種選種之重要性、及其效能、均得充分瞭解、而自動加以研究、以孤壯成績最爲良好。該縣白菜爲河北省著名之出產地、每年均大批運往京津、青島、開封、太原、張家口一帶、民間副業以製紙、製香、製酒、編製草席、蠶絲爲數最多、記者下車後、即首抵縣政府訪問、沿途麥苗發育均極盛旺、一望無垠之油油青苗、無不呈現欣欣向榮之勢、預卜該縣本年春麥定可豐收。

軍艦島之末日　日菲首次合作影片　陸軍省後援　菲島派遣軍協力　日菲在八打雁競賽之光榮篇　2月22日起29日止　青映
日菲影壇合同第一流明星之熱烈表演　本週爲限十一時開映

文化影片大会　第750號　科學研究　23日起　25日止　大洋劇場

福祿壽　光陸　兩大戲院今天演　中聯公司最新非常偉大出品　空前絕後歌舞歌唱鉅片　凌波仙子　李麗華　顧也魯　主演　場面偉大　服裝新穎　耗資百萬　歌舞巨構
下期新片　愛人　胡楓　黃河　主演

上平安　明星　中聯社會香豔歌唱愛情巨片　陳雲裳主演　桃李爭春　再期公演　一香閨風雲一
今日同時獻映　下期公演　李麗華　賣花女

中和　今天午戲　劉增琪　今天夜戲　二本火燒紫竹林　明天夜戲　全部巧連環

金城　西大森　鮮靈霞　劉金霞　劉兆祥　後月樵　夜戲　王少安　起船　全部　每逢星期六星期日午戲全班台演

新光陸影　今天公演　歌唱愛情非常巨片　白玫　王丹鳳　君　主演　愛的微笑　下期公映　鐵窗紅淚

慈光　今天公演　天一影片公司偉大出品　歌唱哀情偉大巨片　紉珠　葉秋心　主演　下期公映　香衾春暖

東光陸　電話30556　鄭台瑤　袁小樓　楊敏華　今天午戲　全部玉堂春　今天夜戲　西遊記　二十六本

冷症速癒・月信順調
介紹！女性們注意　良藥出世！　這種女性荷爾蒙劑對於左列各症，確有神効！　一切婦女症　久婚不育　容顏早衰　四肢冷感　根本治療！
強力女性荷爾蒙劑　愛始萌
製法特准　五十片　二百片　藥劑・注射液　各藥房均有出售

防止蟲蝕
朝夕常用鮮美人牙粉能使牙齒潔白堅固而防止蟲蝕及脫落之患此尤爲本品之優點又以氣味爽暢能使食味甘美精神煥發
雙美人牙粉　天津中山太陽堂

不麻不痛　神効第一
老篤眼藥
適應症　結膜炎・結膜充血・眼瞼緣炎・學校眼炎・砂眼症　疲勞眼・角膜翳・麥粒腫・淚囊炎・等症
大瓶・小瓶・小兒用・便利瓶　各埠藥房洋廣貨店均有代售
總行　上海　山田製藥株式會社　大阪　山田安民藥房

東亞齒科醫院
開幕伊始免費檢查口腔凡治療鑲補特別優待
口齒外科　小兒齒科　電療科　矯正科　去除科　鑲補科
院長　薛階升牙醫師
院址：安徽路廿七號（黃島路口）

興亞國貨
花魁牌　煮青　物美價廉　月光牌　煮青　永不退色
各大商埠均有經理
青島　華興顏料工廠謹啓　電話（三）〇八九一　館陶路四五號

國醫　劉鳳山　祖傳　內外兩科　男婦老幼　小兒專科　診所　平度路三十一號　光陸戲院斜對過

白帶　閉經

張萬年大夫　專科淋病花柳　負責根治　上午八時起　下午十時止　星期照常　青島雲南路八七號　電話２七七四四號

良大川醫院　青島德縣路十八號　電話二二一二五

怡和祥傢俱店　展覽　歡迎參觀　北京新樣地毯古磁玉器文玩硬木細花家俱式樣異常齊全鑲嵌首飾玩具堪稱物美價廉　地毯　文玩

國醫　梁輯堂　由安國藥房遷雲南路九三號　馨芝大藥房應診　電話（二）七七四四

長命牌　維他賜保命　補針　補丸　始終握着補品界最高權威　信誼藥廠　SINE　著名出品　藥房均售

昆明大藥房　附設專科　花柳淋病院

傳授　劉氏清香　疥藥粉　白降丹　紅昇丹　中醫士　劉植三　青島東鎮三路六一號東興藥房

預言大家　亞神相　由京來青　本相士研究命相二十餘年　現寓河南路大昌旅館二樓一一一號

專科　花柳淋病　公利診療所　北京路六六號

花柳專科　預有　主治　賈萬成診療所　河南路五七號　大昌旅館北鄰

青島市澡塘公會緊要啓事

軍艦島之末日　國際劇場　日菲紅星聯合主演　開東亞影壇之創舉　廿一日起廿九日止　十一點開演